

# FARMACOPÉIA BRASILEIRA

6ª EDIÇÃO



Agência Nacional de Vigilância Sanitária

# Farmacopeia Brasileira, 6ª edição

Volume II – Monografias

Plantas Medicinais

Brasília  
2019

**PLANTAS MEDICINAIS**

ABACATEIRO, folha	PM001-00
ACÔNITO, raiz	PM002-00
ALCACHOFRA, folha	PM003-00
ALCAÇUZ, raiz	PM004-00
ALHO, bulbo	PM005-00
ALOE, exsudato seco	PM006-01
ALTEIA, raiz	PM007-00
AMEIXA, fruto	PM008-00
ANGICO, casca	PM009-00
ANIS-DOCE, fruto	PM010-00
ANIS-ESTRELADO, fruto	PM011-00
ARNICA, flor	PM012-00
AROEIRA, casca	PM013-00
BABOSA, folha	PM014-00
BÁLSAMO-DE-TOLU	PM015-00
BÁLSAMO-DO-PERU	PM016-00
BARBATIMÃO, casca	PM017-00
BAUNILHA, fruto	PM018-00
BELADONA, folha	PM019-00
BENJOIM	PM020-00
BOLDO, folha	PM021-00
CALÊNDULA, flor	PM022-01
CAMOMILA, flor	PM023-00
CANELA-DA-CHINA, casca	PM024-00
CANELA-DO-CEILÃO, casca	PM025-00
CAPIM-LIMÃO, folha	PM026-00
CARDAMOMO, semente	PM027-00
CARQUEJA, caule alado	PM028-00
CÁSCARA-SAGRADA, casca	PM029-00
CASTANHA-DA-ÍNDIA, semente	PM030-00
CENTELA, folha	PM031-00
CHAMBÁ, folha	PM032-00
CHAPÉU-DE-COURO, folha	PM033-00
COENTRO, fruto	PM034-00
CRATEGO, folha e flor	PM035-01
CRAVO-DA-ÍNDIA, botão floral	PM036-00
CÚRCUMA, rizoma	PM037-01
ENDRO, fruto	PM038-00
ESPINHEIRA-SANTA, folha	PM039-00
ESTÉVIA, folha	PM040-00
ESTRAMÔNIO, folha	PM041-00

---

EUCALIPTO, folha	PM042-00
FUNCHO-AMARGO, fruto	PM043-00
FUNCHO-DOCE, fruto	PM044-00
GARRA-DO-DIABO, raiz	PM045-00
GENCIANA, rizoma e raiz	PM046-00
GENGIBRE, rizoma	PM047-00
GOIABEIRA, folha	PM048-00
GUACO-CHEIROSO, folha	PM049-00
GUARANÁ, semente	PM050-00
HAMAMELIS, folha	PM051-00
HIDRASTE, rizoma e raiz	PM052-00
HORTELÃ-DO-BRASIL, parte aérea	PM053-00
HORTELÃ-PIMENTA, folha	PM054-00
JALAPA, raiz	PM055-00
JUCÁ, casca	PM056-00
JUCÁ, fruto	PM057-00
LARANJA-AMARGA, exocarpo	PM058-00
MACELA, flor	PM059-00
MALVA, flor	PM060-00
MARACUJÁ-AZEDO, folha	PM061-01
MARACUJÁ-DOCE, folha	PM062-01
MEIMENDRO, folha	PM063-00
MELISSA, folha	PM064-01
NOZ-DE-COLA, semente	PM065-00
NOZ-VÔMICA, semente	PM066-00
PITANGUEIRA, folha	PM067-01
PLANTAGO, testa	PM068-00
POLÍGALA, raiz	PM069-00
QUEBRA-PEDRA, parte aérea	PM070-00
QUEBRA-PEDRA, parte aérea	PM071-00
QUILAIA, casca	PM072-00
QUINA-AMARELA, casca	PM073-00
RATÂNIA, raiz	PM074-00
RAUVOLFIA, raiz	PM075-00
RUIBARBO, rizoma e raiz	PM076-01
SABUGUEIRO-DO-BRASIL, flor	PM077-01
SABUGUEIRO, flor	PM078-01
SALGUEIRO-BRANCO, casca	PM079-00
SENE, folha	PM080-01
SENE, fruto	PM081-00
UVA-URSI, folha	PM082-00
VALERIANA, rizoma e raiz	PM083-00

## PREPARAÇÕES VEGETAIS – TINTURAS

ACÔNITO, tintura	PM084-00
ANGICO, tintura	PM085-00
ANIS-ESTRELADO, tintura	PM086-00
AROEIRA, tintura	PM087-00
BÁLSAMO-DE-TOLU, tintura	PM088-00
BAUNILHA, tintura	PM089-00
BENJOIM, tintura	PM090-00
BOLDO, tintura	PM091-00
CALÊNDULA, tintura	PM092-00
CAMOMILA, tintura	PM093-00
CANELA-DO-CEILÃO, tintura	PM094-00
CÁSCARA-SAGRADA, tintura	PM095-00
CASTANHA-DA-ÍNDIA, tintura	PM096-00
CÚRCUMA, tintura	PM097-00
GENCIANA, tintura	PM098-00
GUARANÁ, tintura	PM099-00
HAMAMELIS, tintura	PM100-00
JABORANDI, tintura	PM101-00
LARANJA-AMARGA, tintura	PM102-00
NOZ-VÔMICA, tintura	PM103-00
RATÂNIA, tintura	PM104-00
VALERIANA, tintura	PM105-00

## PREPARAÇÕES VEGETAIS – EXTRATO FLUIDO

ALCACHOFRA, extrato fluido	PM106-00
ALCAÇUZ, extrato fluido	PM107-00
AMEIXA, extrato fluido	PM108-00
ANGICO, extrato fluido	PM109-00
AROEIRA, extrato fluido	PM110-00
BOLDO, extrato fluido	PM111-00
CALÊNDULA, extrato fluido	PM112-00
CANELA-DO-CEILÃO, extrato fluido	PM113-00
CÁSCARA-SAGRADA, extrato fluido	PM114-00
CASTANHA-DA-ÍNDIA, extrato fluido	PM115-00
CRATEGO, extrato fluido	PM116-00
GENCIANA, extrato fluido	PM117-00
GUARANÁ, extrato fluido	PM118-00
HAMAMELIS, extrato fluido	PM119-00
LARANJA-AMARGA, extrato fluido	PM120-00
NOZ-DE-COLA, extrato fluido	PM121-00
NOZ-VÔMICA, extrato fluido	PM122-00
RATÂNIA, extrato fluido	PM123-00
VALERIANA, extrato fluido	PM124-00

## ÓLEOS, GORDURAS E CERAS

ALECRIM, óleo	PM125-00
ALGODÃO, óleo refinado	PM126-00
ANIS-DOCE, óleo	PM127-00
CAMOMILA, óleo	PM128-00
CANELA-DA-CHINA, óleo	PM129-00
CANELA-DO-CEILÃO, óleo	PM130-00
CAPIM-LIMÃO, óleo	PM131-00
CERA DE CARNAÚBA	PM132-00
COENTRO, óleo	PM133-00
CRAVO-DA-ÍNDIA, óleo	PM134-00
EUCALIPTO, óleo	PM135-00
EUCALIPTO-LIMÃO, óleo	PM136-00
FUNCHO, óleo	PM137-00
GIRASSOL, óleo refinado	PM138-00
HORTELÃ-DO-BRASIL, óleo	PM139-00
HORTELÃ-PIMENTA, óleo	PM140-00
LARANJA-AMARGA, óleo	PM141-00
LARANJA-DOCE, óleo	PM142-00
LIMÃO, óleo	PM143-00
MANTEIGA DE CACAU	PM144-00
MELALEUCA, óleo	PM145-00
NOZ-MOSCADA, óleo	PM146-00
OLIVA, óleo virgem	PM147-00
PALMA-ROSA, óleo	PM148-00
TOMILHO, óleo	PM149-00

**NOZ-MOSCADA, óleo**  
*Myristicae fragrans aetheroleum*

Óleo volátil obtido por hidrodestilação, a partir de sementes desprovidas de arilo e tegumento, secas e pulverizadas de *Myristica fragrans* Houtt.

**CARACTERÍSTICAS**

Líquido, incolor ou amarelo-claro.

**IDENTIFICAÇÃO**

Proceder conforme descrito em *Cromatografia em camada delgada (5.2.17.1)*.

*Fase estacionária*: sílica-gel GF<sub>254</sub>.

*Fase móvel*: tolueno e acetato de etila (95:5).

*Solução amostra*: diluir 1 mL da amostra a ser examinada em 1 mL de tolueno, e completar o volume para 10 mL com o mesmo solvente.

*Solução referência*: diluir 20 µL de miristicina em 10 mL de tolueno.

*Procedimento*: aplicar na cromatoplaca, separadamente, em forma de banda, 10 µL da *Solução amostra* e 10 µL da *Solução referência*. Desenvolver o cromatograma. Remover a cromatoplaca e deixar secar ao ar por 15 minutos. Nebulizar a placa com vanilina sulfúrica SR, aquecer entre 100 °C e 105 °C durante 10 a 15 minutos.

*Resultados*: no esquema a seguir há as sequências de zonas obtidas com a *Solução referência* e a *Solução amostra*. Outras zonas podem, ocasionalmente, aparecerem.



<b>Parte superior da placa</b>	
	Zonas de coloração violácea
	Zonas de coloração castanho
Miristicina: zona de coloração rosa a castanho-avermelhada	Zona de coloração castanho-avermelhado
<b>Solução referência</b>	<b>Solução amostra</b>

## TESTES

**Densidade relativa (5.2.5).** 0,885 a 0,905.

**Índice de refração (5.2.29.4).** 1,475 a 1,485.

**Rotação óptica (5.2.8).** +8° a +18°.

**Perfil cromatográfico.** Proceder conforme descrito em *Cromatografia a gás (5.2.17.5)*. Utilizar cromatógrafo provido de detector por ionização de chama, utilizando mistura de hidrogênio e ar sintético (1:45) como gases auxiliares à chama do detector; coluna capilar de 25 a 60 m de comprimento e 0,3 mm de diâmetro interno, revestida com polietilenoglicol, com espessura de filme de 0,25 µm. Utilizar nitrogênio ultrapuro como gás de arraste (1,5 mL/minuto).

*Temperatura:*

	Tempo (minutos)	Temperatura (°C)
Coluna	0 – 10	50
	10 – 75	50 → 180
	75 – 130	180
Injetor		220
Detector		250

**Solução amostra:** óleo volátil de noz-moscada.

**Solução referência:** diluir 15 µL de  $\alpha$ -pineno, 15 µL de  $\beta$ -pineno, 15 µL de sabineno, 5 µL de 3-careno, 5 µL de limoneno, 5 µL de  $\gamma$ -terpineno, 5 µL de terpinen-4-ol, 5 µL de safrol, 10 µL de miristicina, em 1 mL de hexano. Armazenar sob refrigeração, em frasco hermeticamente fechado e ao abrigo da luz.

*Procedimento:* injetar volume de 0,2 µL da *Solução amostra* e da *Solução referência* no cromatógrafo a gás, utilizando divisão de fluxo de 1:100. Determinar as concentrações relativas por integração eletrônica pelo método de normalização.

Examinar o perfil cromatográfico da *Solução amostra*. Os picos característicos no cromatograma obtido com a *Solução amostra* deverão ter tempos de retenção similares àqueles obtidos com o cromatograma da *Solução referência* ou a identificação confirmada com a cromatografia a gás acoplada a detector seletivo de massas, operando nas mesmas condições que a cromatografia a gás com detector por ionização de chama.

#### *Adequabilidade do sistema*

*Resolução entre picos:* *Solução referência*, mínimo 1,5 entre os picos referentes ao β-pineno e sabineno.

No cromatograma obtido com a *Solução amostra*, verificar a presença dos componentes conforme segue: α-pineno, 15,0 a 28,0%; β-pineno, 13,0 a 18,0%; Sabineno, 14,0 a 29,0%; 3-careno, 0,5 a 2,0%; limoneno, 2,0 a 7,0%; γ-terpineno, 2,0 a 6,0%; terpinen-4-ol, 2,0 a 6,0%; safrol, no máximo 2,5%; miristicina, 5,0 a 12,0%.

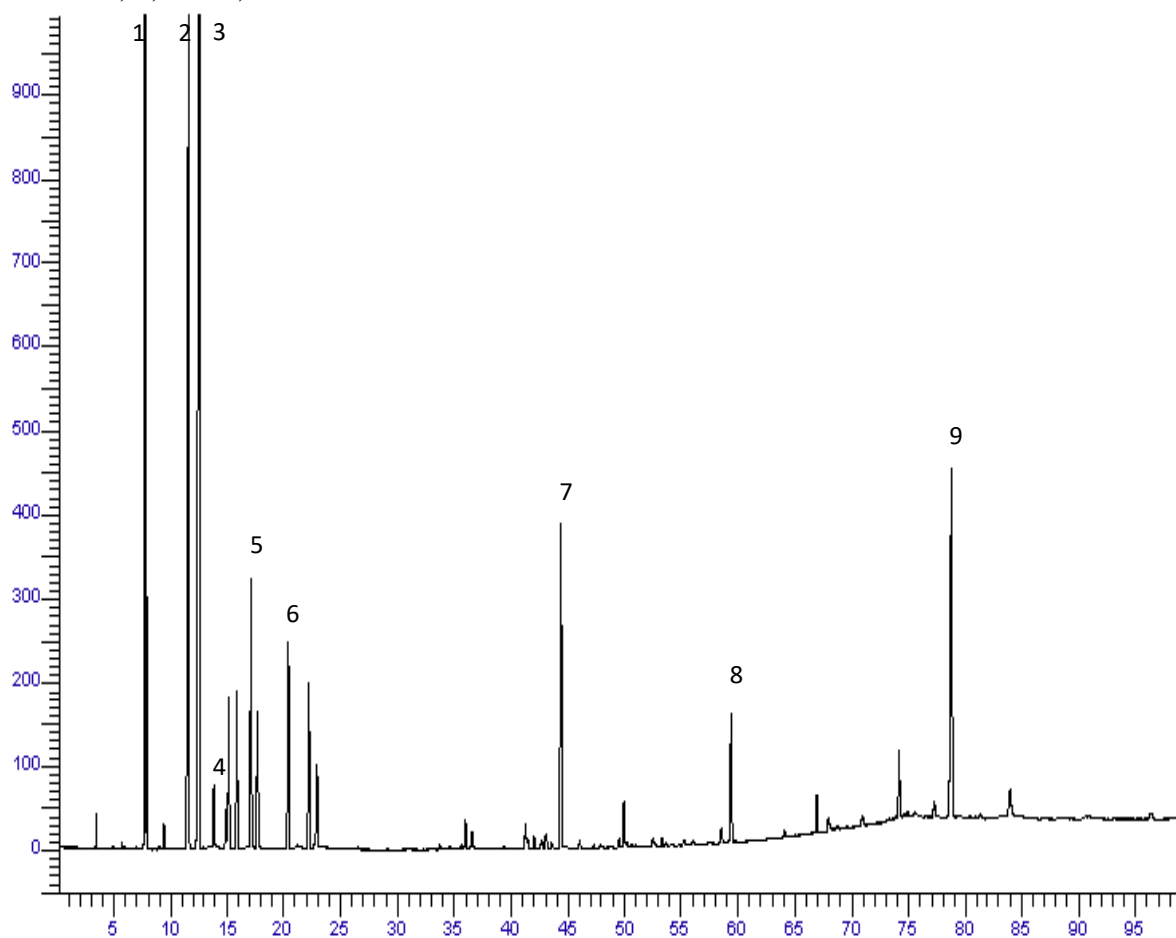

**Figura 1** - Cromatograma ilustrativo obtido com óleo volátil de *Myristica fragrans* Houtt. por cromatografia a gás acoplada a detector por ionização de chama. 1- α-pineno, 2- β-pineno, 3- sabineno, 4- 3-careno, 5- limoneno, 6- γ-terpineno, 7- terpinen-4-ol, 8- safrol e 9- miristicina.

#### EMBALAGEM E ARMAZENAMENTO

Em recipiente hermeticamente fechado ao abrigo da luz e do calor em temperatura inferior a 25 °C.