

# FARMACOPÉIA BRASILEIRA

6ª EDIÇÃO



Agência Nacional de Vigilância Sanitária - Anvisa

Agência Nacional de Vigilância Sanitária

Farmacopeia  
Brasileira,  
6ª edição

Volume II – Monografias

Plantas Medicinais

Brasília  
2019

**PLANTAS MEDICINAIS**

ABACATEIRO, folha	PM001-00
ACÔNITO, raiz	PM002-00
ALCACHOFRA, folha	PM003-00
ALCAÇUZ, raiz	PM004-00
ALHO, bulbo	PM005-00
ALOE, exsudato seco	PM006-01
ALTEIA, raiz	PM007-00
AMEIXA, fruto	PM008-00
ANGICO, casca	PM009-00
ANIS-DOCE, fruto	PM010-00
ANIS-ESTRELADO, fruto	PM011-00
ARNICA, flor	PM012-00
AROEIRA, casca	PM013-00
BABOSA, folha	PM014-00
BÁLSAMO-DE-TOLU	PM015-00
BÁLSAMO-DO-PERU	PM016-00
BARBATIMÃO, casca	PM017-00
BAUNILHA, fruto	PM018-00
BELADONA, folha	PM019-00
BENJOIM	PM020-00
BOLDO, folha	PM021-00
CALÊNDULA, flor	PM022-01
CAMOMILA, flor	PM023-00
CANELA-DA-CHINA, casca	PM024-00
CANELA-DO-CEILÃO, casca	PM025-00
CAPIM-LIMÃO, folha	PM026-00
CARDAMOMO, semente	PM027-00
CARQUEJA, caule alado	PM028-00
CÁSCARA-SAGRADA, casca	PM029-00
CASTANHA-DA-ÍNDIA, semente	PM030-00
CENTELA, folha	PM031-00
CHAMBÁ, folha	PM032-00
CHAPÉU-DE-COURO, folha	PM033-00
COENTRO, fruto	PM034-00
CRATEGO, folha e flor	PM035-01
CRAVO-DA-ÍNDIA, botão floral	PM036-00
CÚRCUMA, rizoma	PM037-01
ENDRO, fruto	PM038-00
ESPINHEIRA-SANTA, folha	PM039-00
ESTÉVIA, folha	PM040-00
ESTRAMÔNIO, folha	PM041-00

---

EUCALIPTO, folha	PM042-00
FUNCHO-AMARGO, fruto	PM043-00
FUNCHO-DOCE, fruto	PM044-00
GARRA-DO-DIABO, raiz	PM045-00
GENCIANA, rizoma e raiz	PM046-00
GENGIBRE, rizoma	PM047-00
GOIABEIRA, folha	PM048-00
GUACO-CHEIROSO, folha	PM049-00
GUARANÁ, semente	PM050-00
HAMAMELIS, folha	PM051-00
HIDRASTE, rizoma e raiz	PM052-00
HORTELÃ-DO-BRASIL, parte aérea	PM053-00
HORTELÃ-PIMENTA, folha	PM054-00
JALAPA, raiz	PM055-00
JUCÁ, casca	PM056-00
JUCÁ, fruto	PM057-00
LARANJA-AMARGA, exocarpo	PM058-00
MACELA, flor	PM059-00
MALVA, flor	PM060-00
MARACUJÁ-AZEDO, folha	PM061-01
MARACUJÁ-DOCE, folha	PM062-01
MEIMENDRO, folha	PM063-00
MELISSA, folha	PM064-01
NOZ-DE-COLA, semente	PM065-00
NOZ-VÔMICA, semente	PM066-00
PITANGUEIRA, folha	PM067-01
PLANTAGO, testa	PM068-00
POLÍGALA, raiz	PM069-00
QUEBRA-PEDRA, parte aérea	PM070-00
QUEBRA-PEDRA, parte aérea	PM071-00
QUILAIA, casca	PM072-00
QUINA-AMARELA, casca	PM073-00
RATÂNIA, raiz	PM074-00
RAUVOLFIA, raiz	PM075-00
RUIBARBO, rizoma e raiz	PM076-01
SABUGUEIRO-DO-BRASIL, flor	PM077-01
SABUGUEIRO, flor	PM078-01
SALGUEIRO-BRANCO, casca	PM079-00
SENE, folha	PM080-01
SENE, fruto	PM081-00
UVA-URSI, folha	PM082-00
VALERIANA, rizoma e raiz	PM083-00

## PREPARAÇÕES VEGETAIS – TINTURAS

ACÔNITO, tintura	PM084-00
ANGICO, tintura	PM085-00
ANIS-ESTRELADO, tintura	PM086-00
AROEIRA, tintura	PM087-00
BÁLSAMO-DE-TOLU, tintura	PM088-00
BAUNILHA, tintura	PM089-00
BENJOIM, tintura	PM090-00
BOLDO, tintura	PM091-00
CALÊNDULA, tintura	PM092-00
CAMOMILA, tintura	PM093-00
CANELA-DO-CEILÃO, tintura	PM094-00
CÁSCARA-SAGRADA, tintura	PM095-00
CASTANHA-DA-ÍNDIA, tintura	PM096-00
CÚRCUMA, tintura	PM097-00
GENCIANA, tintura	PM098-00
GUARANÁ, tintura	PM099-00
HAMAMELIS, tintura	PM100-00
JABORANDI, tintura	PM101-00
LARANJA-AMARGA, tintura	PM102-00
NOZ-VÔMICA, tintura	PM103-00
RATÂNIA, tintura	PM104-00
VALERIANA, tintura	PM105-00

## PREPARAÇÕES VEGETAIS – EXTRATO FLUIDO

ALCACHOFRA, extrato fluido	PM106-00
ALCAÇUZ, extrato fluido	PM107-00
AMEIXA, extrato fluido	PM108-00
ANGICO, extrato fluido	PM109-00
AROEIRA, extrato fluido	PM110-00
BOLDO, extrato fluido	PM111-00
CALÊNDULA, extrato fluido	PM112-00
CANELA-DO-CEILÃO, extrato fluido	PM113-00
CÁSCARA-SAGRADA, extrato fluido	PM114-00
CASTANHA-DA-ÍNDIA, extrato fluido	PM115-00
CRATEGO, extrato fluido	PM116-00
GENCIANA, extrato fluido	PM117-00
GUARANÁ, extrato fluido	PM118-00
HAMAMELIS, extrato fluido	PM119-00
LARANJA-AMARGA, extrato fluido	PM120-00
NOZ-DE-COLA, extrato fluido	PM121-00
NOZ-VÔMICA, extrato fluido	PM122-00
RATÂNIA, extrato fluido	PM123-00
VALERIANA, extrato fluido	PM124-00

## ÓLEOS, GORDURAS E CERAS

ALECRIM, óleo	PM125-00
ALGODÃO, óleo refinado	PM126-00
ANIS-DOCE, óleo	PM127-00
CAMOMILA, óleo	PM128-00
CANELA-DA-CHINA, óleo	PM129-00
CANELA-DO-CEILÃO, óleo	PM130-00
CAPIM-LIMÃO, óleo	PM131-00
CERA DE CARNAÚBA	PM132-00
COENTRO, óleo	PM133-00
CRAVO-DA-ÍNDIA, óleo	PM134-00
EUCALIPTO, óleo	PM135-00
EUCALIPTO-LIMÃO, óleo	PM136-00
FUNCHO, óleo	PM137-00
GIRASSOL, óleo refinado	PM138-00
HORTELÃ-DO-BRASIL, óleo	PM139-00
HORTELÃ-PIMENTA, óleo	PM140-00
LARANJA-AMARGA, óleo	PM141-00
LARANJA-DOCE, óleo	PM142-00
LIMÃO, óleo	PM143-00
MANTEIGA DE CACAU	PM144-00
MELALEUCA, óleo	PM145-00
NOZ-MOSCADA, óleo	PM146-00
OLIVA, óleo virgem	PM147-00
PALMA-ROSA, óleo	PM148-00
TOMILHO, óleo	PM149-00

**CANELA-DO-CEILÃO, óleo**  
*Cinnamomi zeylanici folium aetheroleum*

O óleo volátil obtido por hidrodestilação, a partir de folhas de *Cinnamomum verum* J.S.Presl (syn. *Cinnamomum zeylanicum* Blume).

**CARACTERÍSTICAS**

Líquido límpido, vermelho-acastanhado a castanho-escuro, com odor característico lembrando o eugenol.

**IDENTIFICAÇÃO**

Proceder conforme descrito em *Cromatografia em camada delgada (5.2.17.1)*.

*Fase estacionária:* sílica gel F<sub>254</sub> (250 µm).

*Fase móvel:* tolueno e álcool metílico (90:10).

*Solução amostra:* diluir 1 g da amostra em acetona, completar o volume para 10 mL com o mesmo solvente e homogeneizar.

*Solução referência:* dissolver 50 µL de aldeído *trans*-cinâmico, 10 µL de eugenol, 10 µL de linalol, 10 µL de β-cariofileno, 50 mg de cumarina em acetona, completar o volume para 5 mL com o mesmo solvente e homogeneizar.

*Procedimento:* aplicar em duas cromatoplacas, em forma de banda, separadamente, 2 µL da *Solução amostra* e 10 µL da *Solução referência*. Desenvolver os cromatogramas. Remover as cromatoplacas e deixar secar ao ar por 15 minutos. Nebulizar a primeira placa com solução de anisaldeído R, aquecer entre 100 °C e 105 °C durante cinco a 10 minutos. Nebulizar a segunda placa com solução de hidróxido de potássio 10% em álcool metílico, secar a temperatura ambiente e examinar sob a luz UV em 365 nm.

*Resultados:* no esquema a seguir há as sequências de zonas obtidas com a *Solução amostra* e com a *Solução referência*. Na segunda cromatoplaça nenhuma banda fluorescente para a *Solução amostra* deve ser visualizada. Outras zonas podem, ocasionalmente, aparecerem.



<b>Parte superior da placa</b>	
b-Cariofileno: zona de coloração violeta	Zona de coloração violeta
Aldeído <i>trans</i> -cinâmico: zona de coloração violeta	Zona de coloração violeta
Eugenol: zona de coloração verde	Zona de coloração verde
Linalol: zona de coloração violeta	Zona de coloração violeta
Cumarina: zona de coloração castanha	
<b>Solução referência</b>	<b>Solução amostra</b>

## TESTES

**Densidade relativa (5.2.5).** 1,030 a 1,059.

**Índice de refração (5.2.29.4).** 1,527 a 1,540.

**Rotação óptica (5.2.8).**  $-2,5^{\circ}$  a  $+2,0^{\circ}$ .

**Perfil cromatográfico.** Proceder conforme descrito em *Cromatografia a gás (5.2.17.5)*. Utilizar cromatógrafo provido de detector por ionização de chama, utilizando mistura de hélio, hidrogênio e ar sintético (1:1:10) como gases auxiliares à chama do detector; coluna capilar de 60 m de comprimento e 0,25 mm de diâmetro interno, revestida com propilenoglicol, com espessura de filme de 0,25  $\mu\text{m}$ . Utilizar hélio purificado como gás de arraste (1,5 mL/minuto).

*Temperatura:*

	Tempo (minutos)	Temperatura ( $^{\circ}\text{C}$ )
Coluna	0 – 10	45
	10 – 77,5	45 $\rightarrow$ 180
	77,5 – 87,5	180
	87,5 – 92,5	180 $\rightarrow$ 190
	92,5 – 125,5	190
Injetor		200
Detector		240

*Solução amostra:* óleo de canela-do-ceilão.

*Solução referência:* dissolver 10 µL de cineol, 10 µL de linalol, 10 µL β-cariofileno, 10 µL de safrol, 10 µL de aldeído *trans*-cinâmico, 10 µL acetato de cinamilo, 100 µL eugenol e 10 mg de cumarina em 1 mL de acetona.

*Procedimento:* injetar volume de 0,2 µL da *Solução amostra* e da *Solução referência* no cromatógrafo a gás, utilizando divisão de fluxo de 1:100. Determinar as concentrações relativas por integração eletrônica pelo método de normalização.

Examinar o perfil cromatográfico da *Solução amostra*. Os picos característicos no cromatograma obtido com a *Solução amostra* deverão ter tempos de retenção similares àqueles obtidos com o cromatograma da *Solução referência* ou a identificação confirmada com a cromatografia a gás acoplada a detector seletivo de massas operando nas mesmas condições que a cromatografia a gás com detector por ionização de chama.

*Ordem de eluição:* ordem descrita na preparação da *Solução referência*. Registrar os tempos de retenção das substâncias.

*Adequabilidade do sistema*

*Resolução entre picos:* *Solução referência*, no mínimo, 1,5 entre os picos referentes ao linalol e ao β-cariofileno.

No cromatograma obtido com a *Solução amostra*, verificar a presença dos componentes conforme segue: cineol, no máximo 1,0%; linalol, 1,5 a 3,5%; β-cariofileno, 1,5 a 7,0%; safrol, no máximo 3,0%; aldeído *trans*-cinâmico, no máximo 3,0%; acetato de cinamilo, no máximo 2,0%; eugenol, 70,0 a 85,0%; e cumarina, no máximo 1,0%.

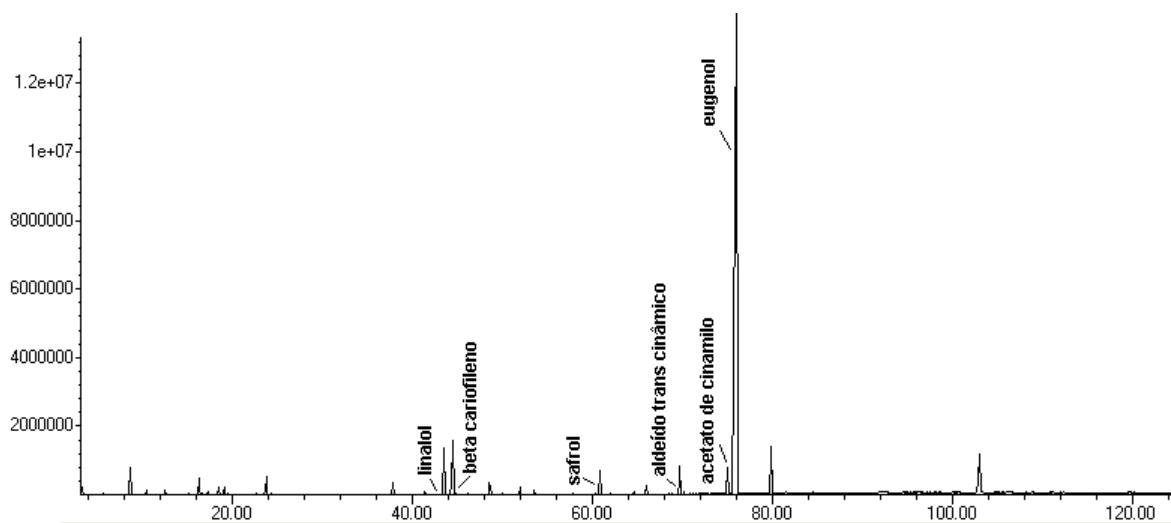

**Figura 1** - Cromatograma ilustrativo obtido com óleo volátil de *Cinnamomum verum* J.S.Presl por cromatografia a gás acoplada a detector por ionização de chama.

## EMBALAGEM E ARMAZENAMENTO

Em recipiente hermeticamente fechados ao abrigo da luz e do calor.