

FARMACOPÉIA BRASILEIRA

6ª EDIÇÃO



Agência Nacional de Vigilância Sanitária

Farmacopeia Brasileira, 6ª edição

Volume II – Monografias

Plantas Medicinais

Brasília
2019

PLANTAS MEDICINAIS

ABACATEIRO, folha	PM001-00
ACÔNITO, raiz	PM002-00
ALCACHOFRA, folha	PM003-00
ALCAÇUZ, raiz	PM004-00
ALHO, bulbo	PM005-00
ALOE, exsudato seco	PM006-01
ALTEIA, raiz	PM007-00
AMEIXA, fruto	PM008-00
ANGICO, casca	PM009-00
ANIS-DOCE, fruto	PM010-00
ANIS-ESTRELADO, fruto	PM011-00
ARNICA, flor	PM012-00
AROEIRA, casca	PM013-00
BABOSA, folha	PM014-00
BÁLSAMO-DE-TOLU	PM015-00
BÁLSAMO-DO-PERU	PM016-00
BARBATIMÃO, casca	PM017-00
BAUNILHA, fruto	PM018-00
BELADONA, folha	PM019-00
BENJOIM	PM020-00
BOLDO, folha	PM021-00
CALÊNDULA, flor	PM022-01
CAMOMILA, flor	PM023-00
CANELA-DA-CHINA, casca	PM024-00
CANELA-DO-CEILÃO, casca	PM025-00
CAPIM-LIMÃO, folha	PM026-00
CARDAMOMO, semente	PM027-00
CARQUEJA, caule alado	PM028-00
CÁSCARA-SAGRADA, casca	PM029-00
CASTANHA-DA-ÍNDIA, semente	PM030-00
CENTELA, folha	PM031-00
CHAMBÁ, folha	PM032-00
CHAPÉU-DE-COURO, folha	PM033-00
COENTRO, fruto	PM034-00
CRATEGO, folha e flor	PM035-01
CRAVO-DA-ÍNDIA, botão floral	PM036-00
CÚRCUMA, rizoma	PM037-01
ENDRO, fruto	PM038-00
ESPINHEIRA-SANTA, folha	PM039-00
ESTÉVIA, folha	PM040-00
ESTRAMÔNIO, folha	PM041-00

EUCALIPTO, folha	PM042-00
FUNCHO-AMARGO, fruto	PM043-00
FUNCHO-DOCE, fruto	PM044-00
GARRA-DO-DIABO, raiz	PM045-00
GENCIANA, rizoma e raiz	PM046-00
GENGIBRE, rizoma	PM047-00
GOIABEIRA, folha	PM048-00
GUACO-CHEIROSO, folha	PM049-00
GUARANÁ, semente	PM050-00
HAMAMELIS, folha	PM051-00
HIDRASTE, rizoma e raiz	PM052-00
HORTELÃ-DO-BRASIL, parte aérea	PM053-00
HORTELÃ-PIMENTA, folha	PM054-00
JALAPA, raiz	PM055-00
JUCÁ, casca	PM056-00
JUCÁ, fruto	PM057-00
LARANJA-AMARGA, exocarpo	PM058-00
MACELA, flor	PM059-00
MALVA, flor	PM060-00
MARACUJÁ-AZEDO, folha	PM061-01
MARACUJÁ-DOCE, folha	PM062-01
MEIMENDRO, folha	PM063-00
MELISSA, folha	PM064-01
NOZ-DE-COLA, semente	PM065-00
NOZ-VÔMICA, semente	PM066-00
PITANGUEIRA, folha	PM067-01
PLANTAGO, testa	PM068-00
POLÍGALA, raiz	PM069-00
QUEBRA-PEDRA, parte aérea	PM070-00
QUEBRA-PEDRA, parte aérea	PM071-00
QUILAIA, casca	PM072-00
QUINA-AMARELA, casca	PM073-00
RATÂNIA, raiz	PM074-00
RAUVOLFIA, raiz	PM075-00
RUIBARBO, rizoma e raiz	PM076-01
SABUGUEIRO-DO-BRASIL, flor	PM077-01
SABUGUEIRO, flor	PM078-01
SALGUEIRO-BRANCO, casca	PM079-00
SENE, folha	PM080-01
SENE, fruto	PM081-00
UVA-URSI, folha	PM082-00
VALERIANA, rizoma e raiz	PM083-00

PREPARAÇÕES VEGETAIS – TINTURAS

ACÔNITO, tintura	PM084-00
ANGICO, tintura	PM085-00
ANIS-ESTRELADO, tintura	PM086-00
AROEIRA, tintura	PM087-00
BÁLSAMO-DE-TOLU, tintura	PM088-00
BAUNILHA, tintura	PM089-00
BENJOIM, tintura	PM090-00
BOLDO, tintura	PM091-00
CALÊNDULA, tintura	PM092-00
CAMOMILA, tintura	PM093-00
CANELA-DO-CEILÃO, tintura	PM094-00
CÁSCARA-SAGRADA, tintura	PM095-00
CASTANHA-DA-ÍNDIA, tintura	PM096-00
CÚRCUMA, tintura	PM097-00
GENCIANA, tintura	PM098-00
GUARANÁ, tintura	PM099-00
HAMAMELIS, tintura	PM100-00
JABORANDI, tintura	PM101-00
LARANJA-AMARGA, tintura	PM102-00
NOZ-VÔMICA, tintura	PM103-00
RATÂNIA, tintura	PM104-00
VALERIANA, tintura	PM105-00

PREPARAÇÕES VEGETAIS – EXTRATO FLUIDO

ALCACHOFRA, extrato fluido	PM106-00
ALCAÇUZ, extrato fluido	PM107-00
AMEIXA, extrato fluido	PM108-00
ANGICO, extrato fluido	PM109-00
AROEIRA, extrato fluido	PM110-00
BOLDO, extrato fluido	PM111-00
CALÊNDULA, extrato fluido	PM112-00
CANELA-DO-CEILÃO, extrato fluido	PM113-00
CÁSCARA-SAGRADA, extrato fluido	PM114-00
CASTANHA-DA-ÍNDIA, extrato fluido	PM115-00
CRATEGO, extrato fluido	PM116-00
GENCIANA, extrato fluido	PM117-00
GUARANÁ, extrato fluido	PM118-00
HAMAMELIS, extrato fluido	PM119-00
LARANJA-AMARGA, extrato fluido	PM120-00
NOZ-DE-COLA, extrato fluido	PM121-00
NOZ-VÔMICA, extrato fluido	PM122-00
RATÂNIA, extrato fluido	PM123-00
VALERIANA, extrato fluido	PM124-00

ÓLEOS, GORDURAS E CERAS

ALECRIM, óleo	PM125-00
ALGODÃO, óleo refinado	PM126-00
ANIS-DOCE, óleo	PM127-00
CAMOMILA, óleo	PM128-00
CANELA-DA-CHINA, óleo	PM129-00
CANELA-DO-CEILÃO, óleo	PM130-00
CAPIM-LIMÃO, óleo	PM131-00
CERA DE CARNAÚBA	PM132-00
COENTRO, óleo	PM133-00
CRAVO-DA-ÍNDIA, óleo	PM134-00
EUCALIPTO, óleo	PM135-00
EUCALIPTO-LIMÃO, óleo	PM136-00
FUNCHO, óleo	PM137-00
GIRASSOL, óleo refinado	PM138-00
HORTELÃ-DO-BRASIL, óleo	PM139-00
HORTELÃ-PIMENTA, óleo	PM140-00
LARANJA-AMARGA, óleo	PM141-00
LARANJA-DOCE, óleo	PM142-00
LIMÃO, óleo	PM143-00
MANTEIGA DE CACAU	PM144-00
MELALEUCA, óleo	PM145-00
NOZ-MOSCADA, óleo	PM146-00
OLIVA, óleo virgem	PM147-00
PALMA-ROSA, óleo	PM148-00
TOMILHO, óleo	PM149-00

MALVA, flor

Malvae flos

A droga vegetal consiste de flores secas, inteiras ou fragmentadas de *Malva sylvestris* L. ou de suas variedades cultivadas.

IDENTIFICAÇÃO

A. Descrição macroscópica

Flores actinomorfas, com 3 a 6 cm de diâmetro quando abertas; cálculo formado por três brácteas esverdeadas, pilosas, elípticas, de até 7 mm de comprimento; cálice gamossépalo na base, formado por cinco sépalas triangulares, pilosas, esverdeadas; corola três a quatro vezes maior que o cálice, com cinco pétalas cuneiformes, cada pétala com nervação escura evidente, pétalas de coloração violácea ou rosada quando frescas e coloração violácea escura quando secas; estames numerosos, soldados pelos filetes formando um tubo estaminal unido à base das pétalas, densamente coberto de tricomas tectores e glandulares, as anteras são monotecas e livres; ovário piloso externamente, com vários carpelos, estiletos unidos, envoltos pelo tubo estaminal e estigmas livres e capitados. Fruto esquizocarpo, raramente presente.

B. Descrição microscópica

Em secção transversal, as bractéolas, sépalas e pétalas apresentam epiderme uniestratificada, com tricomas tectores simples, unicelulares de ponta curvada e estrelados com duas a seis células de paredes espessadas, além de tricomas glandulares, formados por uma célula basal, duas células no pé e uma cabeça secretora pluricelular, unisseriada; na face abaxial da epiderme das bractéolas e sépalas encontram-se estômatos anomocíticos; no parênquima das sépalas ocorrem idioblastos contendo drusas de oxalato de cálcio; mesofilo das pétalas com grandes idioblastos contendo mucilagem; anteras com epiderme papilosa, pólen globoso, com exina espinhosa, de coloração amarelada e com 110 a 160 µm de diâmetro; o parênquima do ovário apresenta idioblastos com drusas e células mucilaginosas.

C. Descrição microscópica do pó

A amostra satisfaz a todas as exigências estabelecidas para a espécie, menos os caracteres macroscópicos. São características: porções de epiderme das bractéolas com estômatos anomocíticos; porções de epiderme das sépalas com estômatos anomocíticos; porções de epiderme de bractéolas, sépalas e pétalas com diferentes tipos de tricomas; fragmentos de parênquima com drusas de oxalato de cálcio; porções de células dos tecidos das pétalas contendo idioblastos mucilaginosos; fragmentos de anteras; restos de tecido da deiscência das anteras; grãos de pólen amarelados com exina espinhosa.

D. Proceder conforme descrito em *Cromatografia em camada delgada* (5.2.17.1).

Fase estacionária: sílica-gel F₂₅₄, com espessura de 250 µm.

Fase móvel: álcool butílico, água e ácido acético (60:30:15).

Solução amostra: pesar 1,0 g da droga vegetal, adicionar 10 mL de álcool etílico a 60% (v/v) e agitar mecanicamente durante 15 minutos. Filtrar e secar, à vácuo, o extrato até resíduo, em temperatura

máxima de 60 °C. Suspender o resíduo em 5 mL de álcool metílico e proceder à análise cromatográfica.

Solução referência: dissolver uma quantidade exatamente pesada de vermelho de quinaldina em álcool etílico absoluto, para obter a concentração de 0,5 g/L.

Procedimento: aplicar na cromatoplaça, separadamente, em forma de banda, 20 µL da *Solução amostra* e 20 µL da *Solução referência*. Desenvolver o cromatograma. Remover a cromatoplaça e deixar secar ao ar. Examinar a placa sob a luz visível.

Resultado: no esquema a seguir há as sequências de zonas obtidas com a *Solução referência* e a *Solução amostra*. Outras zonas podem, ocasionalmente, aparecerem.

Parte superior da placa	
Vermelho de quinaldina: zona de coloração vermelha	Zona de coloração violeta Zona de coloração violeta
<i>Solução referência</i>	<i>Solução amostra</i>

TESTES

Perda por dessecação (5.2.9.1). Método gravimétrico. No máximo 12,0%.

Metais pesados (5.4.5). Cumpre o teste.

Matéria estranha (5.4.1.3). No máximo 2,0%.

Cinzas totais (5.4.1.5.1). No máximo 14,0%.

Cinzas insolúveis em ácido (5.4.1.5.3). No máximo 2,0%.

Índice de intumescência (5.4.1.11). No mínimo 15. Determinar em 0,2 g da droga pulverizada e umedecida com 0,5 mL de álcool etílico absoluto.

Contagem do número total de micro-organismos mesófilos (5.5.3.1.2). Cumpre o teste.

Pesquisa de micro-organismos patogênicos (5.5.3.1.3). Cumpre o teste.

Resíduos de agrotóxicos (5.4.3). Cumpre o teste.

EMBALAGEM E ARMAZENAMENTO

Em recipiente hermeticamente fechado ao abrigo da luz e do calor.

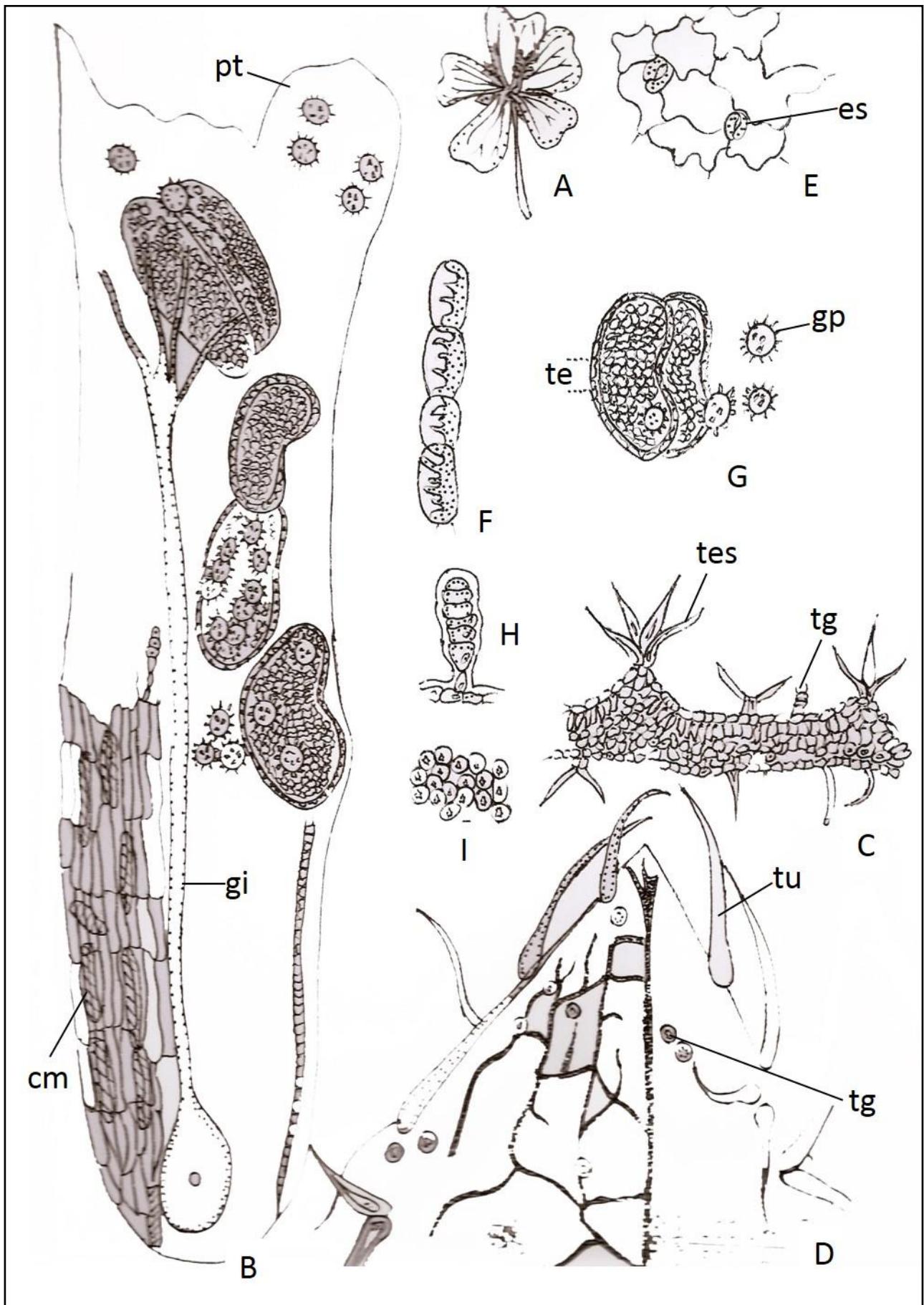

Figura 1 – Aspectos macroscópicos, microscópicos e microscópicos do pó em *Malva sylvestris* L.

A - aspecto geral da flor. **B** - fragmento da flor, em vista longitudinal, mostrando as células mucilaginosas (cm) na epiderme da pétala (pt), gineceu (gi) com os estiletos unidos e estigmas separados, anteras com as tecas e grãos de pólen. **C-D** - cálice; **C** - secção transversal da sépala com tricomas glandulares (tg) e tricomas estrelados (tes); **D** - fragmento apical da sépala, em vista frontal, com tricomas glandulares (tg) e tricomas simples unicelulares curvos (tu); **E** - vista frontal de fragmento da epiderme da bractéola com estômatos (es) anomocíticos; **F** - tecido mecânico de deiscência da antera; **G** - anteras monotecas (te) e grãos de pólen (gp); **H** - tricoma glandular unisseriado da corola; **I** - detalhe de fragmento do parênquima de sépalas e bractéolas contendo drusas de oxalato de cálcio.