

FARMACOPÉIA BRASILEIRA

6ª EDIÇÃO



Agência Nacional de Vigilância Sanitária

Farmacopeia Brasileira, 6ª edição

Volume II – Monografias

Plantas Medicinais

Brasília
2019

PLANTAS MEDICINAIS

ABACATEIRO, folha	PM001-00
ACÔNITO, raiz	PM002-00
ALCACHOFRA, folha	PM003-00
ALCAÇUZ, raiz	PM004-00
ALHO, bulbo	PM005-00
ALOE, exsudato seco	PM006-01
ALTEIA, raiz	PM007-00
AMEIXA, fruto	PM008-00
ANGICO, casca	PM009-00
ANIS-DOCE, fruto	PM010-00
ANIS-ESTRELADO, fruto	PM011-00
ARNICA, flor	PM012-00
AROEIRA, casca	PM013-00
BABOSA, folha	PM014-00
BÁLSAMO-DE-TOLU	PM015-00
BÁLSAMO-DO-PERU	PM016-00
BARBATIMÃO, casca	PM017-00
BAUNILHA, fruto	PM018-00
BELADONA, folha	PM019-00
BENJOIM	PM020-00
BOLDO, folha	PM021-00
CALÊNDULA, flor	PM022-01
CAMOMILA, flor	PM023-00
CANELA-DA-CHINA, casca	PM024-00
CANELA-DO-CEILÃO, casca	PM025-00
CAPIM-LIMÃO, folha	PM026-00
CARDAMOMO, semente	PM027-00
CARQUEJA, caule alado	PM028-00
CÁSCARA-SAGRADA, casca	PM029-00
CASTANHA-DA-ÍNDIA, semente	PM030-00
CENTELA, folha	PM031-00
CHAMBÁ, folha	PM032-00
CHAPÉU-DE-COURO, folha	PM033-00
COENTRO, fruto	PM034-00
CRATEGO, folha e flor	PM035-01
CRAVO-DA-ÍNDIA, botão floral	PM036-00
CÚRCUMA, rizoma	PM037-01
ENDRO, fruto	PM038-00
ESPINHEIRA-SANTA, folha	PM039-00
ESTÉVIA, folha	PM040-00
ESTRAMÔNIO, folha	PM041-00

EUCALIPTO, folha	PM042-00
FUNCHO-AMARGO, fruto	PM043-00
FUNCHO-DOCE, fruto	PM044-00
GARRA-DO-DIABO, raiz	PM045-00
GENCIANA, rizoma e raiz	PM046-00
GENGIBRE, rizoma	PM047-00
GOIABEIRA, folha	PM048-00
GUACO-CHEIROSO, folha	PM049-00
GUARANÁ, semente	PM050-00
HAMAMELIS, folha	PM051-00
HIDRASTE, rizoma e raiz	PM052-00
HORTELÃ-DO-BRASIL, parte aérea	PM053-00
HORTELÃ-PIMENTA, folha	PM054-00
JALAPA, raiz	PM055-00
JUCÁ, casca	PM056-00
JUCÁ, fruto	PM057-00
LARANJA-AMARGA, exocarpo	PM058-00
MACELA, flor	PM059-00
MALVA, flor	PM060-00
MARACUJÁ-AZEDO, folha	PM061-01
MARACUJÁ-DOCE, folha	PM062-01
MEIMENDRO, folha	PM063-00
MELISSA, folha	PM064-01
NOZ-DE-COLA, semente	PM065-00
NOZ-VÔMICA, semente	PM066-00
PITANGUEIRA, folha	PM067-01
PLANTAGO, testa	PM068-00
POLÍGALA, raiz	PM069-00
QUEBRA-PEDRA, parte aérea	PM070-00
QUEBRA-PEDRA, parte aérea	PM071-00
QUILAIA, casca	PM072-00
QUINA-AMARELA, casca	PM073-00
RATÂNIA, raiz	PM074-00
RAUVOLFIA, raiz	PM075-00
RUIBARBO, rizoma e raiz	PM076-01
SABUGUEIRO-DO-BRASIL, flor	PM077-01
SABUGUEIRO, flor	PM078-01
SALGUEIRO-BRANCO, casca	PM079-00
SENE, folha	PM080-01
SENE, fruto	PM081-00
UVA-URSI, folha	PM082-00
VALERIANA, rizoma e raiz	PM083-00

PREPARAÇÕES VEGETAIS – TINTURAS

ACÔNITO, tintura	PM084-00
ANGICO, tintura	PM085-00
ANIS-ESTRELADO, tintura	PM086-00
AROEIRA, tintura	PM087-00
BÁLSAMO-DE-TOLU, tintura	PM088-00
BAUNILHA, tintura	PM089-00
BENJOIM, tintura	PM090-00
BOLDO, tintura	PM091-00
CALÊNDULA, tintura	PM092-00
CAMOMILA, tintura	PM093-00
CANELA-DO-CEILÃO, tintura	PM094-00
CÁSCARA-SAGRADA, tintura	PM095-00
CASTANHA-DA-ÍNDIA, tintura	PM096-00
CÚRCUMA, tintura	PM097-00
GENCIANA, tintura	PM098-00
GUARANÁ, tintura	PM099-00
HAMAMELIS, tintura	PM100-00
JABORANDI, tintura	PM101-00
LARANJA-AMARGA, tintura	PM102-00
NOZ-VÔMICA, tintura	PM103-00
RATÂNIA, tintura	PM104-00
VALERIANA, tintura	PM105-00

PREPARAÇÕES VEGETAIS – EXTRATO FLUIDO

ALCACHOFRA, extrato fluido	PM106-00
ALCAÇUZ, extrato fluido	PM107-00
AMEIXA, extrato fluido	PM108-00
ANGICO, extrato fluido	PM109-00
AROEIRA, extrato fluido	PM110-00
BOLDO, extrato fluido	PM111-00
CALÊNDULA, extrato fluido	PM112-00
CANELA-DO-CEILÃO, extrato fluido	PM113-00
CÁSCARA-SAGRADA, extrato fluido	PM114-00
CASTANHA-DA-ÍNDIA, extrato fluido	PM115-00
CRATEGO, extrato fluido	PM116-00
GENCIANA, extrato fluido	PM117-00
GUARANÁ, extrato fluido	PM118-00
HAMAMELIS, extrato fluido	PM119-00
LARANJA-AMARGA, extrato fluido	PM120-00
NOZ-DE-COLA, extrato fluido	PM121-00
NOZ-VÔMICA, extrato fluido	PM122-00
RATÂNIA, extrato fluido	PM123-00
VALERIANA, extrato fluido	PM124-00

ÓLEOS, GORDURAS E CERAS

ALECRIM, óleo	PM125-00
ALGODÃO, óleo refinado	PM126-00
ANIS-DOCE, óleo	PM127-00
CAMOMILA, óleo	PM128-00
CANELA-DA-CHINA, óleo	PM129-00
CANELA-DO-CEILÃO, óleo	PM130-00
CAPIM-LIMÃO, óleo	PM131-00
CERA DE CARNAÚBA	PM132-00
COENTRO, óleo	PM133-00
CRAVO-DA-ÍNDIA, óleo	PM134-00
EUCALIPTO, óleo	PM135-00
EUCALIPTO-LIMÃO, óleo	PM136-00
FUNCHO, óleo	PM137-00
GIRASSOL, óleo refinado	PM138-00
HORTELÃ-DO-BRASIL, óleo	PM139-00
HORTELÃ-PIMENTA, óleo	PM140-00
LARANJA-AMARGA, óleo	PM141-00
LARANJA-DOCE, óleo	PM142-00
LIMÃO, óleo	PM143-00
MANTEIGA DE CACAU	PM144-00
MELALEUCA, óleo	PM145-00
NOZ-MOSCADA, óleo	PM146-00
OLIVA, óleo virgem	PM147-00
PALMA-ROSA, óleo	PM148-00
TOMILHO, óleo	PM149-00

HORTELÃ-PIMENTA, folha

Menthae piperitae folium

A droga vegetal consiste de folhas secas, inteiras, quebradas, cortadas ou pulverizadas de *Mentha* × *piperita* L. ou de suas variedades, contendo, no mínimo, 1,2% de óleo volátil em folhas inteiras e, no mínimo, 0,9% de óleo volátil em folhas rasuradas, em relação ao material dessecado.

CARACTERÍSTICAS

A droga tem odor forte, aromático, penetrante, semelhante ao mentol.

IDENTIFICAÇÃO

A. Descrição macroscópica

A lâmina foliar é ovalado-oblonga a oblongo-lanceolada, medindo 1,5 a 9 cm de comprimento e 1 a 5 cm de largura, com ápice agudo, base irregularmente arredondada e assimétrica, margem irregularmente serrada, com coloração verde-clara a verde-escura, face adaxial quase lisa e abaxial pubescente. O pecíolo mede de 0,4 a 1,5 cm de comprimento e é pubescente.

B. Descrição microscópica

Lâmina foliar de simetria dorsiventral, hipoanfistomática, com estômatos diacíticos. Em vista frontal, a cutícula é lisa e as células da epiderme têm paredes anticliniais de contorno ondulado na região entre as nervuras e retilíneas sobre as nervuras. Os tricomas são tectores ou glandulares: tricoma tector pluricelular, unisseriado, com duas a quatorze células, com cutícula espessa e marcadamente estriada, sendo a célula basal de maior comprimento e a apical de ápice obtuso, podendo apresentar uma coroa de células basais; tricoma tector pluricelular, com duas a seis células, bisseriado na base, igualmente com cutícula espessa e estriada; tricoma glandular com pedicelo unicelular a tricelular, curto e com cabeça unicelular, elíptica ou arredondada, com cutícula delgada; tricoma glandular peltado, encontrado em depressões da epiderme, com pedicelo curto, formado por uma ou duas células na porção basal e cabeça pluricelular com oito células de disposição radial, geralmente com cutícula dilatada e de coloração parda. Em secção transversal, as epidermes adaxial e abaxial constam de apenas uma camada de células, ricas em gotas de óleo; o parênquima paliçádico é formado por uma camada de células e o parênquima esponjoso é formado por três a quatro camadas, gotas de óleo são abundantes em todos os tecidos. A nervura principal, em secção transversal, apresenta sistema vascular formado por um feixe colateral.

C. Descrição microscópica do pó

A amostra satisfaz a todas as exigências estabelecidas para a espécie, menos os caracteres macroscópicos. Examinar ao microscópio, utilizando solução de hidrato de cloral R. São características: coloração verde-claro a verde-oliva; fragmentos da epiderme, fragmentos de mesofilo e fragmentos de nervuras com as características e elementos mencionados em Descrição microscópica.

D. Descrição macroscópica das impurezas

Os caules, ramos, flores, frutos e sementes da própria espécie, se presentes como impureza, caracterizam-se por apresentar: caule quadrangular com costelas bem definidas até o quarto nó, ramificado, na maioria das variedades, vinoso quando adulto, verde-claro quando jovem e esbranquiçado nos nós basais; tricomas não visíveis a olho nu; flores reunidas em inflorescências espigadas; cálice glabro, com cinco dentes; corola rosado-violácea ou branca, com quatro lobos, o superior alargado; estames quatro, didínamos, inclusos na corola; ovário súpero, tetralobado, estilete ginobásico; sementes raras, estéreis.

E. Descrição microscópica da impureza correspondente ao caule

Os caules da própria espécie, se presentes como impureza, apresentam, em estrutura secundária e em secção transversal, cutícula espessa e estriada, epiderme uniestratificada, de células poligonais, com ou sem idioblastos de areia cristalina; tricomas e estômatos raros; colênquima angular, formado por uma a muitas camadas na região das costelas; clorênquima com até dez camadas, com esclereídes isolados e com idioblastos de areia cristalina; endoderme com estrias de Caspary evidentes e sem grãos de amido; floema com ou sem fibras isoladas ou em pequenos grupos; zona cambial evidente; xilema esclerificado ou não; gotas de óleo em todos os tecidos, exceto no câmbio e no xilema; parênquima medular desenvolvido.

F. Falsificações ou adulterantes

Mentha crispa L. quando presente se diferencia pelos tricomas glandulares com cabeça de doze células e tricomas tectores de paredes finas e de uma a seis células.

G. Proceder conforme descrito em *Cromatografia em camada delgada* (5.2.17.1).

Fase estacionária: sílica-gel GF₂₅₄ (0,250 mm).

Fase móvel: tolueno e acetato de etila (95:5).

Solução amostra: agitar 0,2 g da droga vegetal, recentemente pulverizada, com 2 mL de cloreto de metileno. Filtrar. Evaporar à secura a temperatura de 40 °C e dissolver o resíduo em 0,1 mL de tolueno.

Solução referência: dissolver 50 mg de mentol, 20 µL de 1,8-cineol, 10 mg de timol e 10 µL de acetato de mentila em tolueno e completar a 10 mL com o mesmo solvente.

Procedimento: aplicar na cromatoplaca, separadamente, em forma de banda, 20 µL da *Solução amostra* e 10 µL da *Solução referência*. Desenvolver o cromatograma. Remover a cromatoplaca e deixar secar ao ar. Examinar sob a luz ultravioleta em 254 nm. A seguir, nebulizar a placa com anisaldeído SR e aquecer em estufa entre 100 °C e 105 °C, durante cinco a 10 minutos.

Resultados: no esquema a seguir há as sequências de zonas obtidas com a *Solução referência* e a *Solução amostra*. Outras zonas podem, ocasionalmente, aparecerem.

Parte superior da placa	
Acetato de mentila: zona de coloração azul-violeta	Zona de coloração azul-violeta
Timol: zona de coloração rósea	Zona de coloração rósea
1,8-Cineol: zona de coloração azul a violeta	Zona de coloração azul a violeta
Mentol: zona de coloração azul intenso a violeta	Zona de coloração azul intenso a violeta
Solução referência	Solução amostra

TESTES

Matéria estranha (5.4.1.3). No máximo 10,0% de caules quadrangulares, glabros ou com tricomas tectores; escassos fragmentos de caules reconhecidos pelas fibras, além de numerosos elementos de vaso, fragmentos de flores como os descritos.

Água (5.4.1.4). No máximo 12,0%.

Cinzas totais (5.4.1.5.1). No máximo 15,0%.

Cinzas insolúveis em ácido (5.4.1.5.3). No máximo 1,5%.

Contagem do número total de micro-organismos mesófilos (5.5.3.1.2). Cumpre o teste.

Pesquisa de micro-organismos patogênicos (5.5.3.1.3). Cumpre o teste.

Metais pesados (5.4.5). Cumpre o teste.

Resíduos de agrotóxicos (5.4.3). Cumpre o teste.

DOSEAMENTO

Óleos voláteis

Proceder conforme descrito em *Determinação de óleos voláteis em drogas vegetais (5.4.1.6)*. Utilizar balão de 500 mL contendo 200 mL de água como líquido de destilação. Adicionar 0,5 mL de xileno no tubo de ensaio. Utilizar planta seca rasurada. Proceder imediatamente à determinação do óleo volátil, a partir de 20 g da droga. Destilar durante quatro horas. Medir o volume e expressar o

rendimento por 100 g de droga (v/p).

EMBALAGEM E ARMAZENAMENTO

Em recipiente hermeticamente fechado ao abrigo da luz e do calor.



Figura 1 – Aspectos macroscópicos, microscópicos e microscópicos do pó em *Mentha x piperita* L.

As escalas correspondem em A a 2,5 cm; em B e C a 1 cm; em D, E, F, G e H a 100µm.

A – aspecto geral de um ramo: caule (c); lâmina foliar (lf). **B** – vista da face adaxial de uma folha: lâmina foliar (lf); pecíolo (pl). **C** – vista da face abaxial de uma folha: lâmina foliar (lf); pecíolo (pl). **D** – detalhe de uma porção da face adaxial da epiderme da lâmina foliar, na região intercostal, em vista frontal: estômato (es); tricoma glandular com cabeça unicelular (tgu). **E** – detalhe de uma porção da face abaxial da epiderme da lâmina foliar, na região intercostal, em vista frontal: estômato (es); tricoma glandular com cabeça octacelular (tgo); tricoma glandular com cabeça unicelular (tgu). **F** – detalhe de uma porção da face adaxial da epiderme da lâmina foliar, sobre a nervura principal, em vista frontal: cicatriz do tricoma tector (ct); tricoma glandular com cabeça unicelular (tgu). **G** – detalhe de uma porção da face abaxial da epiderme da lâmina foliar, sobre a nervura principal, em vista frontal: cicatriz do tricoma tector (ct); tricoma glandular com cabeça octacelular (tgo); tricoma glandular com cabeça unicelular (tgu); tricoma tector (tt). **H** – tricomas: detalhe de um tricoma tector pluricelular unisseriado, com coroa de células basais, em vista lateral (a); detalhe de um tricoma tector pluricelular unisseriado, com a base bisseriada, em vista lateral (b); detalhe de um tricoma tector tetracelular unisseriado, em vista lateral (c); detalhe de um tricoma tector bicelular unisseriado, em vista lateral (d); detalhe de tricoma glandular de cabeça arredondada e pedicelo unicelular, em vista lateral (e); detalhe de tricomas glandulares de cabeça unicelular elíptica, pedicelo unicelular ou bicelular e unisseriado, em vista lateral (f); detalhe de tricoma glandular, com cabeça secretora octacelular, em vista lateral (g); detalhe de tricoma glandular de cabeça unicelular, pedicelo tricelular e unisseriado, em vista lateral (h).

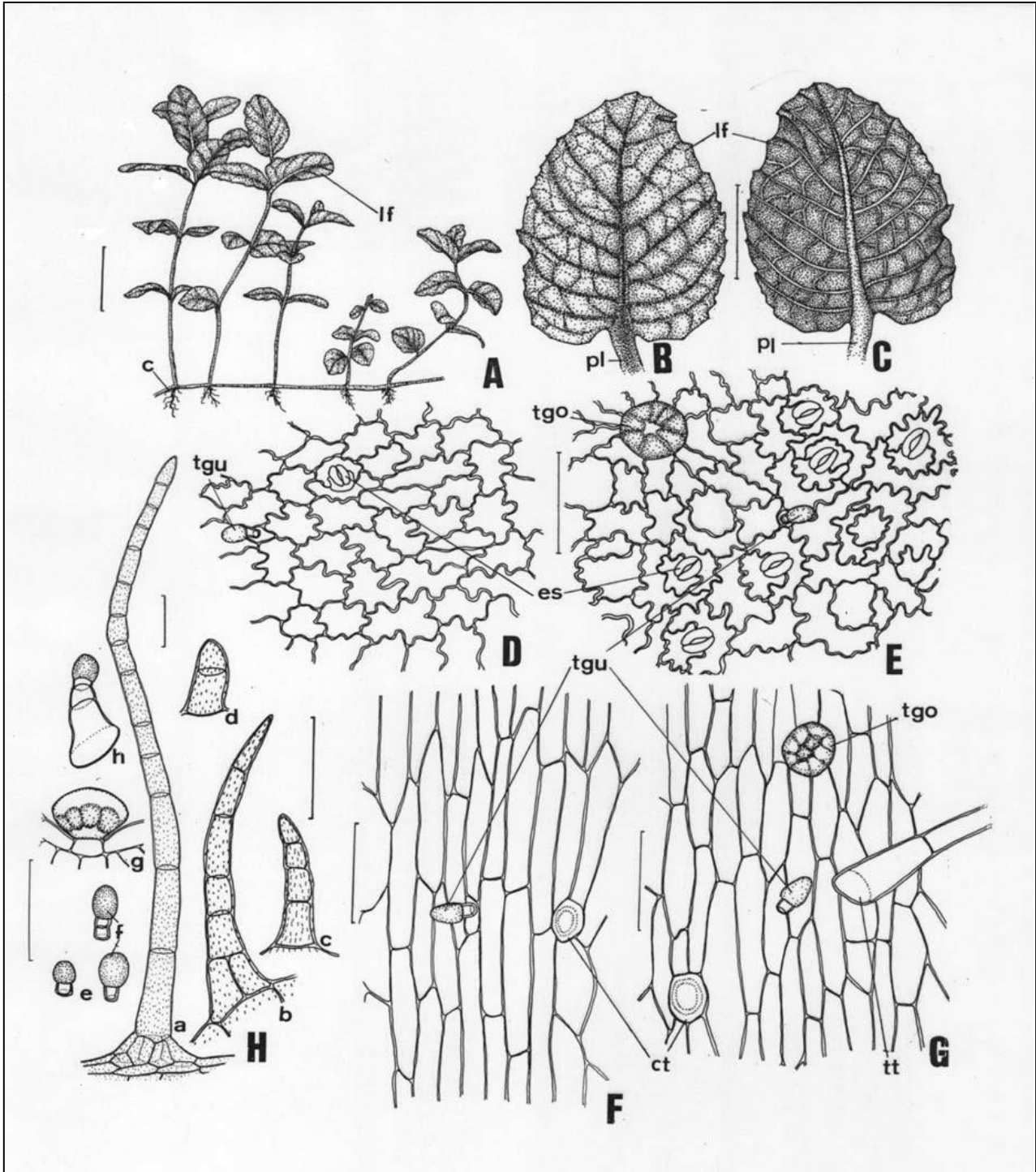
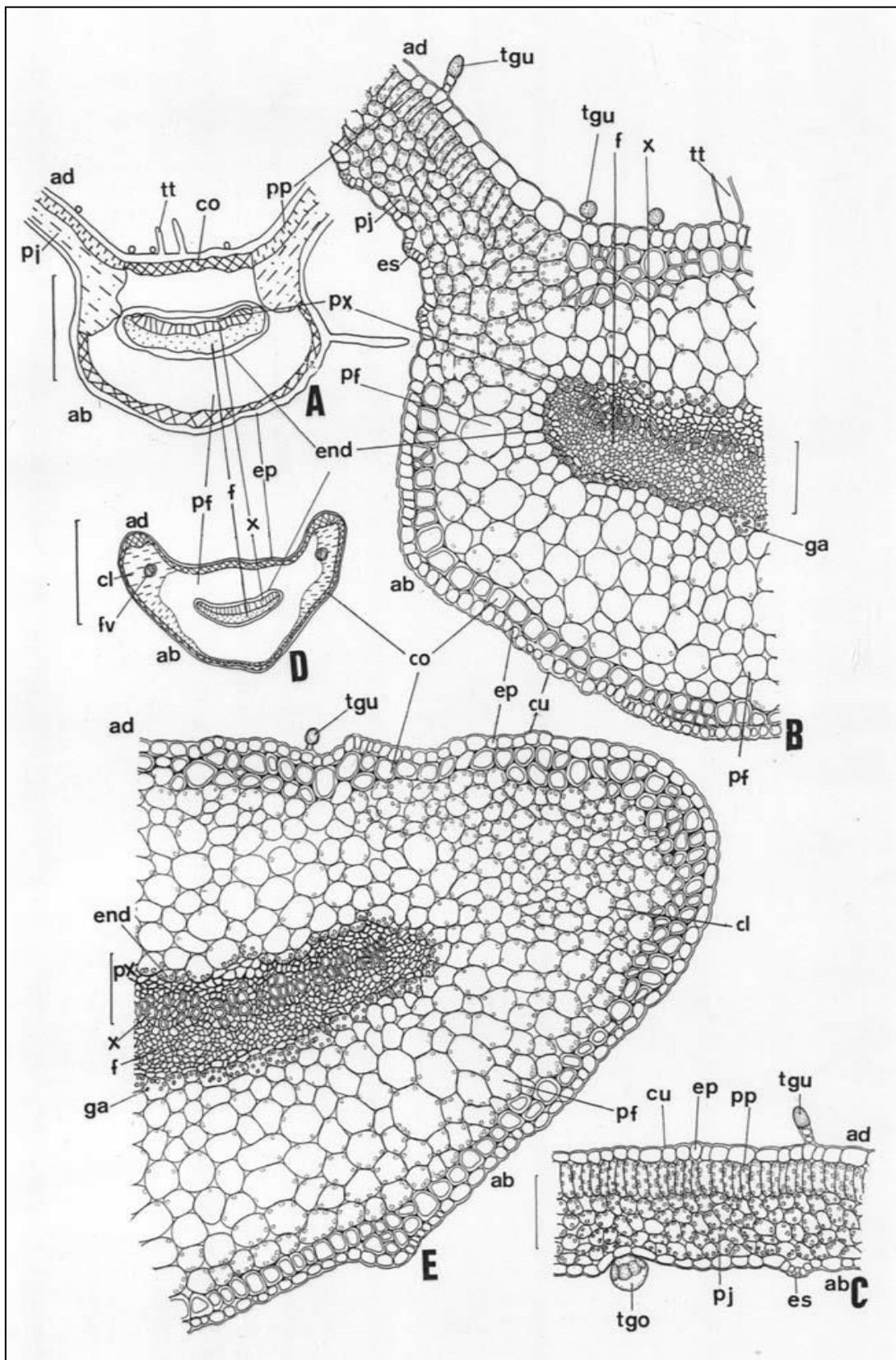

Figura 2 – Aspectos microscópicos em *Mentha x piperita* L.

As escalas correspondem em **A** a 400 μm ; em **B**, **C** e **E** a 100 μm ; em **D** a 1000 μm .

A – representação esquemática do aspecto geral da região da nervura principal e de porção da região intercostal, em secção transversal: face abaxial (ab); face adaxial (ad); parênquima esponjoso (pj); tricoma tector (tt); colênquima (co); parênquima paliádico (pp); parênquima do xilema (px); endoderme (end); epiderme (ep); xilema (x); floema (f); parênquima fundamental (pf). **B** – detalhe da região da nervura principal e de porção da região intercostal, em secção transversal: face abaxial (ab); face adaxial (ad); parênquima paliádico (pp); tricomas glandulares com cabeça unicelular (tgu); parênquima esponjoso (pj); floema (f); xilema (x); tricoma tector (tt); estômato (es); parênquima do xilema (px);

parênquima fundamental (pf); endoderme (end); colênquima (co); epiderme (ep); cutícula (cu); grão de amido (ga). **C** – detalhe da lâmina foliar na região intercostal, em secção transversal: face abaxial (ab); face adaxial (ad); tricomas glandulares com cabeça unicelular (tgu); parênquima paliçádico (pp); epiderme (ep); cutícula (cu); estômato (es); parênquima esponjoso (pj); tricoma glandular com cabeça octacelular (tgo). **D** – representação esquemática do aspecto geral do pecíolo, em secção transversal: face abaxial (ab); face adaxial (ad); floema (f); xilema (x); epiderme (ep); endoderme (end); colênquima (co); feixe vascular (fv); clorênquima (cl); parênquima fundamental (pf). **E** – detalhe de porção do pecíolo, em secção transversal: face abaxial (ab); face adaxial (ad); tricomas glandulares com cabeça unicelular (tgu); colênquima (co); epiderme (ep); cutícula (cu); clorênquima (cl); parênquima fundamental (pf); grão de amido (ga); floema (f); xilema (x); parênquima do xilema (px); endoderme (end).